VOLUME 5, NUMÉRO 4
DÉCEMBRE 2002

Le Bulletin de l'Association des familles Doré

SOMMAIRE

DEPUIS UNE DIZAINE D'ANNÉES, L'ASSOCIATION DES FAMILLES DORÉ, FONDÉE EN 1990, PUBLIE *LE BULLETIN DES FAMILLES DORÉ*. LA DIRECTION EST HEUREUSE D'OFFRIR UN TEL SERVICE ET VOIT À CE QUE SA REVUE MAINTIENNE UNE QUALITÉ DIGNE DE SES MEMBRES. ENCORE DERNIÈREMENT, ELLE A APPORTÉE DES AMÉLIORATIONS À LA PRÉSENTATION GÉNÉRALE ET AU CONTENU.

Un souhait à réaliser en cette période des Fêtes 2002

Assurer la relève !

par **Paul-Émile Doré**, président fondateur

Des activités sociales, des résultats de recherches historiques et généalogiques et de courtes biographies sont régulièrement publiés dans *Le Bulletin*. Des photos accompagnent les comptes-rendus et rendent ainsi les reportages plus intéressants, mais également plus onéreux.

De temps à autre, l'Association doit effectuer des recherches pour le compte de Doré qui sont établis aux Etats-Unis depuis quelques générations. Il semble que l'Association ne peut se soustraire à cette démarche de la part d'américains dont l'origine est québécoise et ontarienne, mais francophone.

Œuvre bénévole

Le Bulletin est une œuvre de bénévoles tout comme l'Association. Il faut tout de même faire face à certaines dépenses : l'impression, les photos dans certains cas, les timbres, les étiquettes, l'envoi du bulletin par courrier postal, le papier, etc . Tout cela représente une somme assez importante pour un organisme dont les revenus sont particulièrement restreints.

Participation aux rencontres

C'est avec une certaine fierté que l'Association en arrive à se satisfaire d'une contribution annuelle de 20 $ pour la publication d'un tel bulletin qui représente une partie seulement de ses frais généraux.

Il serait possible de faire davantage si les membres participant à sa rédaction étaient plus nombreux et surtout, si des « membres-organisateurs » étaient disponibles pour des rencontres régionales annuelles.

L'Association demande donc aux membres actifs de multiplier les démarches pour accroître le membership et, aux autres quelque peu retardataires, de faire parvenir leur contribution à Gemma Doré, trésorière, qui fait un beau travail comme bénévole.

Le temps ne serait-il pas venu de songer à une grande rencontre de Doré ? Je le souhaite de tout cœur. Et je crois que beaucoup de membres sont du même avis. Qui se chargera de l'organisation ? Voilà le hic. Une telle rencontre serait énergisante et de nature à permettre de revoir le fonctionnement de l'organisation. Il y a toujours de l'avenir à l'A.F.D.I. mais il faut se préoccuper de la relève sérieusement..

La fierté des ancêtres

La passion de l'histoire des familles m'anime toujours. Je suis fier de mes ancêtres ! Et vous aussi, des vôtres, n'est-ce pas ? Les connaître davantage, et les faire connaître, c'est ma manière de leur rendre hommage ! Et vous ? Alors…il faut mettre la main à la pâte et assurer la relève !

JOYEUX NOËL,
BONNE ET HEUREUSE ANNÉE !

Dossier Vivier-Jusseau

Recherche généalogique, lieu-dit Doré

Un pas de plus vers le 17e siècle à Vivier-Jusseau

De Jusseau, Mme Annie Bourdier et son mari, M. Pierre Boitet.

M. et Mme Boitet s'intéressent aux titres anciens de leur propriété. Annie (qui est née au lieu-dit Doré) découvrait au cours de l'été un acte de vente passé le **30 novembre 1885** et qui fait référence à un autre acte **du onze juin mil huit cent soixante-quatre.**

Patience et courage

Avec l'autorisation des personnes concernées, *Le Bulletin* publie quelques extraits de ce contrat. Les membres de l'Association des familles Doré seront informés régulièrement de toutes découvertes de nature à préciser et à faire connaître le lieu d'origine de Louis Doré. M. Boitet conclu son courriel de la façon suivante : « Pour l'instant, c'est tout ce que je possède comme informations sur la maison des Doré. Avec un peu de patience et de courage, peut-être pourrai-je remonter encore le temps ? Il ne reste plus que deux siècles pour arriver à Louis. » Merci, Annie et Pierre !

Paul-Émile Doré

EXTRAITS DU CONTRAT

(Acte de vente, novembre 1885)

ONT COMPARU : Monsieur Jean Sébillaud..., dame Marie André sa femme..., Monsieur Louis Noble et dame Marie Rodeau sa femme...

Lesquels ont par ces présentes vendu en s'obligeant aux garanties de droit à Monsieur Jacques Timonier, cultivateur et dame Madeleine Barbaud sa femme sans profession **(1)** demeurant ensemble au Vivier Jussaud commune de Chives ayant récemment demeuré à Beauvais, à ce présents et qui acceptent les immeubles ci-après désignés :

« Un corps de bâtiments situé au Vivier Jussaud, commune de Chives, **quartier de chez Doré**, composé d'une chambre d'habitation au rez-de-chaussée, grenier au dessus, corridor à coté, bâtiment à divers usages appelé chambre, à la suite une petite coursoire et bâtiment servant d'écurie à la suite, cour au midi, jardin au Nord, bâtiment servant de grange derrière la chambre d'habitation et le corridor, toits à volailles et à cochons sur la cour à Mélestre Favraud et par l'écurie au même... etc. »

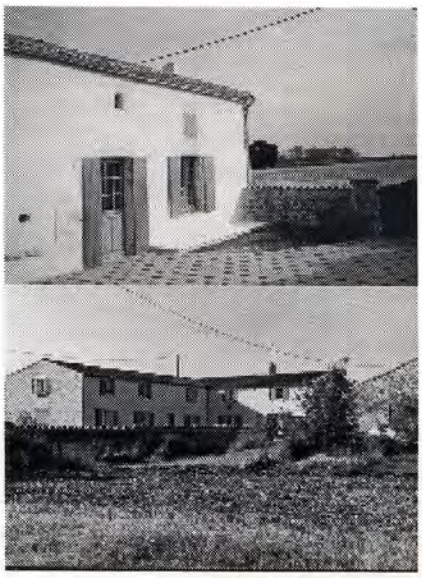

La maison de Louis (nos photos), quand elle fut construite, occupait une surface d'environ 100 mètres carrés (8 m x 14m).

Origine de propriété

« Les immeubles présentement vendus appartiennent indivisément pour six onzièmes à M. Sabillaud et pour cinq onzièmes aux époux *Noblet* (sic) pour leur avoir été cédés dans ces proportions à titre de dation en paiement par Louis Dubreuil du Petit Moulin de Sallerit commune de Lupsault et Madeleine Ricard sa femme, de sommes d'argent à eux dues par ces derniers ainsi qu'il en résulte d'un acte reçu par Maître Papilleau, notaire soussigné les **quatre, cinq et sept septembre mil huit cent quatre vingt quatre, enregistré..., etc."**

« Le bâtiment derrière la chambre et le corridor étaient propres à la dame Dubreuil pour en avoir fait l'acquisition en remploi de ses propres de Jean Perret du Vivier Jussaud commune de Chives suivant acte reçu par Maître Corbineau notaire à Fontaine Chalendray le **onze juin mil huit cent soixante-quatre.** Tout le surplus était propre au sieur Dubreuil...etc »

(**1**) Jacques Timonier et Madeleine Barbaud sont les arrières-grands-parents de Madame Annie Bourdier, l'épouse de Pierre Boitet.

VŒUX À L'OCCASION DES FÊTES

« Non seulement Jésus le Christ était le Fils de Dieu, mais encore il était d'excellente famille du coté de sa mère. »

Mgr de Quélen

Il était sans doute fier de sa famille, comme chacun de nous. Le but du fondateur de notre Association était de réveiller en nous cette fierté.

Souhaitons-nous, pour les fêtes prochaines et pour l'année 2003, de relever ensemble un défi : la survie de notre association.

" Comme l'or au creuset ", c'est un défi pour l'or de devenir de plus en plus pur et précieux.

Joyeux Noël et Heureuse Année à toutes et à tous !

Bernard Doré,
secrétaire de l'.A.F.D.I.

2003 - CONSULTATION / SONDAGE DES MEMBRES DE L'AFDI

1. Souhaitez-vous une rencontre des Doré bientôt (en 2003) ?
Cochez oui ___ Cochez non ___

2. À quel endroit ?
(précisez :) _____

3. À quelle date ?
(précisez :) _____

4. Souhaiteriez-vous un animateur ?
(précisez le nom :) _____

5. Souhaiteriez-vous un conférencier ?
(précisez le nom :) _____

6. Souhaiteriez-vous un repas en groupe ?
Cochez oui ___ Cochez non ___

Prière de nous communiquer vos réponses par téléphone :

- **Gemma Doré** : (418) 873-2863
- **Bernard Doré** : (418) 275-0272 ou
- **Paul-Émile Doré** : (418) 549-2250.

Vos commentaires et suggestions sont bienvenus !

La Société de généalogie du Saguenay (SGS) — ce qu'elle est...

1. La SGS a été fondée en 1979 par Léonidas Bélanger, alors président de la Société historique du Saguenay
2. La SGS émane donc de cette dernière fondée en 1933 par l'historien régional bien connu Mgr Victor Tremblay, professeur au petit Séminaire de Chicoutimi
3. La Société de généalogie du Saguenay compte 300 membres actifs et une petite armée de bénévoles
4. Elle est régie par un conseil d'administration qui voit à la conservation et à l'enrichissement de la documentation et s'assure de rendre le tout accessible aux membres
5. Elle dispose d'un million de fiches — naissances, mariages, décès — et d'une bibliothèque bien garnie. Ces informations concernent toutes les paroisses du Saguenay-Lac-Saint-Jean, 80 p. cent des paroisses du Québec ainsi qu'un fort pourcentage des paroisses francophones de l'Ontario
6. La SGS utilise l'outil moderne qu'est l'informatique
7. Elle est affiliée à la Fédération québécoise des sociétés de généalogie
8. Elle est présidée par Monsieur Jean-Claude Hudon, et son trésorier est Monsieur Normand Dumas
9. La SGS cherche constamment à élargir ses sources de revenus, qu'ils proviennent des membres, de souscriptions d'entreprises, de dons ou de campagnes de financement comme celle qui vient de prendre fin
10. Elle a une mission d'éducation en regard de l'histoire des familles
11. Elle est sise à l'adresse suivante : **930, rue Jacques-Cartier Est bureau C-602 Chicoutimi (Québec) G7H 7K9** Téléphone : (418) **693-8266**

Prochain numéro du *Bulletin Doré* :

Un américain à la recherche de ses ancêtres DORÉ

Rencontre des Doré à Roberval

« Chaque homme a une histoire »

« Chaque homme a une histoire » : c'est Alexis Carrel qui l'écrivait dans *L'homme, cet inconnu*, et il continuait en disant que « cette histoire n'est identique à aucune autre ».

C'est en ces termes que s'exprimait aussi le président de la Société de généalogie du Saguenay, monsieur Jean-Claude Hudon, qui s'adressait au début de l'automne devant des membres de l'Association des familles Doré réunis à Roberval. La rencontre organisée par Monsieur Bernard Doré, réunissait une trentaine de familles Doré ou apparentées. Un ensemble vocal de Roberval, *Les Amis de la musique de Roberval*, agrémentait la rencontre.

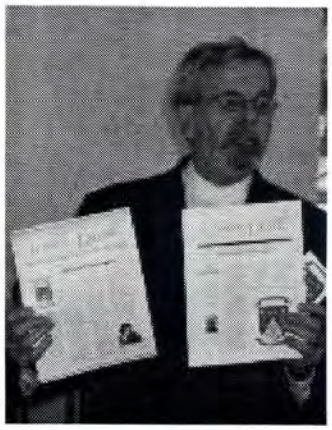

Monsieur Bernard Doré a présenté le dernier numéro du Bulletin Doré.

Rencontre chaleureuse

Le président-fondateur de l'A.F.D.I., Monsieur Paul-Émile Doré, était présent. La rencontre fut agréable et chaleureuse, suivie d'une excellente collation. Monsieur Bernard Doré, a présenté le dernier numéro du *Bulletin Doré*. Voici quelques extraits de la conférence de Monsieur Hudon.

« C'est dans ce sens que la généalogie prend toute sa signification, disait-il, c'est-à-dire que chaque homme a une histoire qui lui est propre. Ce qui explique l'engouement et l'intérêt persistant pour cette discipline, la généalogie, que l'écriture et la technologie rendent beaucoup plus accessibles.

« Autrefois, nous avions la tradition orale. Les informations de nature familiales ne se transmettaient que de cette façon. Ce qui donnait naissance a de grandes légendes transmises de père en fils. Aujourd'hui l'écriture est une activité maîtrisée par une grande partie de la population. La généalogie est donc devenue plus qu'un tableau d'ascendance.

Histoire et tendances

« La généalogie crée des historiens de leur propre famille et donne souvent une explication de l'espace social des ancêtres. L'histoire des collectivités est faite non seulement des grandes tendances mais aussi des histoires de chaque famille. C'est l'ensemble de ces histoires qui peuvent expliquer les grandes tendances.

« Qui ne connaît pas un parent qui s'est rendu travailler dans les États du nord-est des Etats-Unis que ce soit à Lowell, au Massachusetts, au Connecticut, au Maine, etc. ? »

« De nos jours, on fait de la généalogie non pas pour trouver des liens de noblesse, mais pour mieux connaître nos ancêtres. Nos enfants et nos petits-enfants ont le droit de savoir ce que faisaient — et comment vivaient — ceux qui les ont précédés. Nous pouvons l'écrire maintenant. C'est un bel héritage qu'on peut leur laisser.

Filiation et parenté

« Qu'est-ce que la généalogie ? C'est une science qui a pour objet la connaissance des liens de filiation et de parenté entre les individus. C'est une science parce qu'elle obéit à des règles et structures qui permettent de cerner les différents liens qui unissent les individus », déclarait M. Hudon.

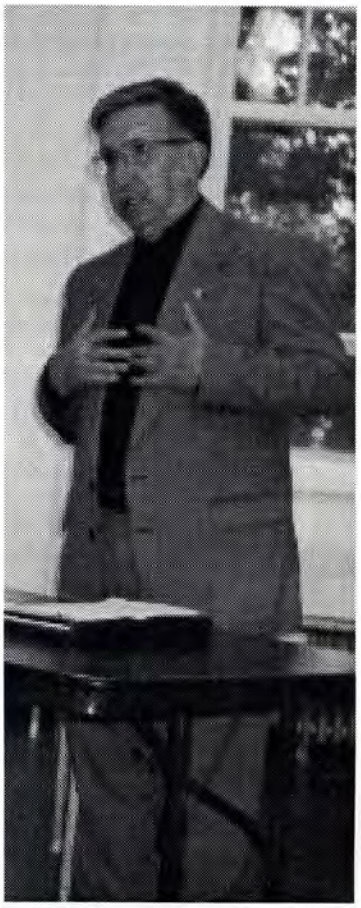

*M. Jean-Claude Hudon, président de la Société de généalogie du Saguenay, alors qu'il s'adressait aux membres de l'*Association des familles Doré, *au début de l'automne à Roberval.*

Le conférencier a souligné le travail acharné de ceux

(suite en page 5)

(*SUITE DE LA PAGE 4*)

qu'on peut qualifier de « grands » de la généalogie : Tanguay, Sulte et Roy. Ils ont laissé des travaux très documentés qui sont consultés régulièrement de nos jours. Ajoutons à cela des chercheurs plus près de nous : Jetté, le frère Éloi-Gérard, Arseneault et autres. Eux aussi, nous ont laissé des résultats de recherches que l'on consulte quotidiennement.

Au Québec, 150 associations de familles

Ensuite c'est l'apparition et le développement de sociétés de généalogie qui voient à la vulgarisation des informations généalogiques, à l'informatisation des données et à leur utilisation en lien avec la science : la médecine, la sociologie, la démographie et l'histoire .

« Enfin il ne faut pas oublier le phénomène des associations de famille, dont le nombre est d'environ 150 au Québec.

« L'élargissement des horizons de la généalogie lui donne maintenant une notoriété scientifique plus grande : biologie, hérédité et génétique. C'est à cette dimension qu'un scientifique comme Gérard Bouchard consacre sa vie, dans un cadre de recherches universitaires. »

M. Jean-Claude Hudon était heureux d'avoir été invité à cette rencontre. Il donnait suite a une invitation de deux amis : Monsieur Bernard Doré, confrère au Séminaire de Chicoutimi et secrétaire de l'Association, ainsi que Monsieur Paul-Émile Doré, en reconnaissance de son dévouement alors que ce dernier occupait divers postes administratifs à la Société de généalogie du Saguenay.

De nombreuses personnes ont assisté à la rencontre de Roberval qui a comporté plusieurs moments forts, instructifs et divertissants. Sur notre photo, on aperçoit la chorale Les Amis de la musique *de Roberval.*

De gauche à droite, Jean-Marc Perron, sa mère Irène Doré et une amie, Marie-de-Lourdes Doré. Jean-Marc succède à son père, Albert Perron, à la direction de l'entreprise Les Fromages Perron.

De gauche à droite, Sr Louise Doré, Ghislain Lavoie, Colette Doré et (en avant) un invité non identifié.

Georges Doré (1880-1934)

Un homme marquant, (toujours) vivant

ENCORE AUJOURD'HUI, MÊME S'IL S'EST ÉCOULÉ 70 ANS DEPUIS SON DÉCÈS, DES PERSONNES ME DEMANDENT SI LE DORÉ QUI VENDAIT ET ACHETAIT DE LA LAINE AUTREFOIS, ÉTAIT PARENT AVEC MOI. À CAUSE DE SA PERSONNALITÉ ORIGINALE ET ATTACHANTE ET DE SON SIFFLET REMARQUABLE, IL N'EST PAS TOMBÉ DANS L'OUBLI DES GENS DU LAC.

Oui ! Georges Doré était l'unique frère de mon grand-père Xavier. Ils avaient une sœur, Marie-Eugénie, mariée à Thomas Gagnon. Par leur mère, Luce Fortin, ils étaient les petits-enfants d'Osée Fortin, une des victimes du grand feu du 19 mai 1870.

Un calvaire

Un calvaire rappelle cet événement à Chambord (voir notre photo, en page 7). Si vous arrivez de la Tuque et que vous tournez vers Roberval, à cinq cents mètres environ, sur la droite, vous remarquerez ce magnifique ensemble blanc : Jésus en croix, à ses pieds Marie et l'apôtre Jean. Sur une base, en granit, à gauche, on explique le fait et les noms des victimes. À droite, dans un base de ciment est inséré un morceau de bois du caveau dans lequel quatre personnes ont péri, dont Osée Fortin.

Sophie Gagné et Georges Doré

Georges a commencé jeune à travailler. A dix ans il aidait déjà son père Joseph sur la ferme. Ils quittent Chambord pour une autre ferme à Métabetchouan, en décembre 1879, dans le rang Caron. Les bâtiments ont toujours fait le coin Saint-Gédéon, Métabetchouan, Hébertville. Jean-Pierre Doré est la quatrième génération sur cette terre.

La grippe espagnole

Georges, marié en 1900 à Sophie Gagné, s'installe à Normandin en 1917 pour voler de ses propres ailes. Ce furent quelques années de misère. Il a été très éprouvé par la grippe espagnole. Lui-même et toute sa famille, dix enfants, ont été atteints. Deux adolescentes (Jeanne et Marguerite) en sont mortes.

En 1919, on le retrouve sur une autre ferme aux pieds de la Côte du Cran à Saint-Prime. Il faisait aussi le commerce des instruments aratoires Massey-Harris et du portage dans les chantiers forestiers de Price durant l'hiver. Il était très fort physiquement, mais usé par le travail très dur, il doit revenir à Métabetchouan en 1924.

Dans le village, Eugène Gagné opérait une filature de laine et Georges trouve là un travail pour ses dernières années de vie, une tâche à la mesure de sa grande sociabilité; ses jeunes fils lui viendront en aide. Le travail, la misère, de nombreuses maternités auront raison de la santé de Sophie et elle quittera cette terre à quarante-six ans au début de l'année 1930. Il retrouvera une nouvelle compagne de vie, mais pour très peu de temps. Il part à son tour le 4 janvier 1934, à 54 ans.

Des petits-enfants musiciens, fondateurs de QUÉBECISSIME

Ses enfants sont doublement orphelins en très peu de temps. Il aurait sans doute été très fier d'eux. Pensons seulement à son petit-fils Robert et ses enfants Pierre, Sylvain et Frédéric qui sont l'âme du groupe musical QUÉBECISSIME : ce groupe fait actuellement la manchette de la chanson québécoise et nous a fait connaître jusqu'en Belgique, cette année. Le sifflet du grand-père Georges y a peut-être été pour quelque chose ?

On n'a que l'instrument que l'ont peut. Bravo !

Bernard Doré,
secrétaire, (AFDI)

(suite en page 7)

TITRE D'ASCENDANCE
GEORGES DORÉ

Louis Doré **I** Jeanne Dufossé
1er septembre 1670, Notre-Dame de Québec

Pierre-Louis Doré **II** Catherine Coquin
24 novembre 1699, Pointe-aux-Trembles

Joseph Doré **III** Marie-Josephe Gingras
25 janvier 1740, Saint-Augustin-de-Desmaures

Étienne Doré **IV** Marie-Josephte Simard
21 novembre 1774, Baie-Saint-Paul

Augustin Doré **V** Quérille Thibeault
19 novembre 1805, Baie-Saint-Paul

Jérémie Doré **VI** Madeleine Potvin
20 novembre 1832, Saint-Urbain

Joseph Doré **VII** Luce Fortin
5 février 1874, Saint-Alphonse

Georges Doré **VIII** Sophie Gagné
20 février 1900, Métabetchouan

LES 16 ENFANTS DE GEORGES ET SOPHIE : QUELQUES NOTES BIOGRAPHIQUES SUR CHACUN(E)

Marie-Luce, née en 1901, mariée en 1919 à Joseph Fortin, 8 enfants; **Jeanne**, née en 1903 décédée en 1917; **Marguerite**, née en 1904 décédée en 1917; **Desneiges**, née en 1906, mariée en 1925 à Wilfrid Truchon, 4 enfants; **Pierre-Émile**, né en mars 1907 décédé le même jour; **Alice**, née en 1908 mariée en 1934 à Philippe Doré, 10 enfants; **Gratia**, née en 1911, mariée en 1937 à Lucien Deslaurier, 9 enfants; **Marie-Ange**, née en 1912, mariée en 1952 à J.-Edmond Provencher; **Adélard**, né en 1913, marié en 1939 à Lucienne Guay, 9 enfants; **Florence**, née en 1915, décédée à trois mois; **Méridé**, né en 1917, marié en 1939 à Gemma Gervais, 5 enfants; **Onésime**, né en 1918, décédé en 1919 à l'âge de deux mois; **Arthur**, né en 1919 , décédé en 2000, célibataire; **Philippe**, né en 1921, décédé en 1923; **Léonce**, né en 1923, décédé à l'âge de 15 jours; **Marcel**, né en 1927, marié en 1948 à Lucille Mérette, 8 enfants.

De gauche à droite, Arthur, Adélard et Méridé Doré. Photo prise vers 1935.

De gauche à droite, Alice et Marie-Luce Doré. Photo prise vers 1925

Le calvaire de Chambord (grand feu de 1870).

De gauche à droite, au centre de la photo, Lucienne Guay, Adélard Doré et Alice Doré (soeur de ce dernier) à l'Oratoire Saint-Joseph en 1960.

ENCOURAGER NOS ANNONCEURS

Le Bulletin de l'Association des familles Doré inc. (AFDI)

- Tous les membres fournissent un soutien indispensable au développement de l'Association des familles Doré (AFDI). Un merci spécial est formulé à ceux qui ont versé la contribution de membre à vie : cet apport financier est toujours très important.

- Il est possible d'acheter de l'espace publicitaire dans le bulletin. Ce geste constitue une forme d'appui concret et en même temps une façon originale de faire connaître vos services et produits aux Doré et à leurs ami-e-s. Pour plus de détails, vous pouvez nous joindre au téléphone ou à l'adresse mentionnés plus bas.

- Rédacteur en chef : **Paul-Émile Doré**
467, rue Maria-Chapdelaine, Chicoutimi (Québec) G7H 6J9
pedore@sympatico.ca
(418) 549-2250

- Coordination et montage : **Les Boxes communication inc.**
(514) 272-2797

- Tirage : 500 exemplaires

- Dépôt légal Bibliothèque nationale du Québec, 2002

PROMOTION

84 exemplaires de ce numéro du *Bulletin des Familles Doré* sont expédiés gratuitement et contiennent une invitation spéciale à devenir membre à des Doré qui ne le sont pas... Aidez-nous à nous faire connaître !

Merci !

L'IMMOBILIÈRE
SOCIÉTÉ D'ÉVALUATION CONSEIL INC.

380, rue Racine Est,
Chicoutimi (Québec) G7H 1T3
Tél. : (418) 543-7775 Fax : (418) 543-2733

Le personnel :
Pierre Doré, B.A.A., S.C.P.A., E.A. Vallier Lamontagne, E.A.
Carl Provencher, E.A., Hélène Simard, E.A.,
Robert Tremblay, B.A.A., E.A., Claude Vanasse, E.A., A.A.C.I.

Cette page est réservée à des entreprises et des individus qui ont des services ou des produits à offrir aux familles Doré et à leurs amis. Il y a actuellement de la place pour de nouveaux annonceurs. Êtes-vous un de ceux-là ? Si oui, la direction du *Bulletin Doré* vous accueillera avec plaisir !

Lingerie
Hélène

FINE LINGERIE
POUR
ELLE & LUI

829, Boul. St-Joseph
(Place Quatre-Saisons)
Roberval, QC
G8H 2L6
275-2595

Colette Doré-Lavoie,
Raymonde Fortin

L'association des familles Doré vit grâce à ses membres !

Les Boxes communication inc.
Rédaction — Éditique
Production de bulletins
Presse d'entreprises

Jean Gagnon Doré
6630, avenue de Gaspé
Montréal (Québec)
H2S 2Y2
Tél. : (514) 272-2797
Fax. : (514) 272-1447

Port de retour garanti — Fédération des familles-souches québécoises inc. Courrier de deuxième classe Permis 94676
Publié par : l'Association des Familles Doré inc.
Adresse de retour : Pavillon Casault, C.P. 6700, Sillery (Québec) G1T 2W2

Monsieur Marc Doré, MA036
4510, St-Dominique, # 3
Montréal, Qc
H2T 1T5
05/2003